



**COMUNE DI CAVEDINE**

**Provincia di Trento**

**PIANO TRIENNALE DI PREVENZIONE  
DELLA CORRUZIONE (2017-2019)**

**in applicazione della L. 190/2012**

Approvato con deliberazione di Giunta comunale n. 16 dd. 31.01.2017

# Sommario

<b>1. PREMESSA</b>	
<b>2. LA STRUTTURA ORGANIZZATIVA DEL COMUNE DI CAVEDINE</b>	
<b>3. IL SUPPORTO DEL CONSORZIO DEI COMUNI TARENTINI</b>	
<b>4. PRINCIPIO DI DELEGA – OBBLIGO DI COLLABORAZIONE – CORRESPONSABILITÀ</b>	
<b>5. L’APPROCCIO METODOLOGICO ADOTTATO PER LA COSTRUZIONE DEL PIANO</b>	
<b>6. IL PERCORSO DI COSTRUZIONE DEL PIANO</b>	
6.1	SENSIBILIZZAZIONE DEI RESPONSABILI DI SERVIZIO E CONDIVISIONE DELL’APPROCCIO
6.2	INDIVIDUAZIONE DEI PROCESSI PIÙ A RISCHIO (“MAPPA DEI PROCESSI A RISCHIO”) E DEI POSSIBILI RISCHI (“MAPPA DEI RISCHI”)
6.3	PROPOSTA DELLE AZIONI PREVENTIVE E DEI CONTROLLI DA METTERE IN ATTO
6.4	STESURA E APPROVAZIONE DEL PIANO DI PREVENZIONE DELLA CORRUZIONE
6.5	FORMAZIONE A TUTTI GLI OPERATORI INTERESSATI DALLE AZIONI DEL PIANO
<b>7. LE MISURE ORGANIZZATIVE DI CARATTERE GENERALE</b>	
<b>8. IL SISTEMA DEI CONTROLLI E DELLE AZIONI PREVENTIVE PREVISTE</b>	
<b>9. AGGIORNAMENTO DEL PIANO DI PREVENZIONE DELLA CORRUZIONE</b>	
9.1	MODALITÀ DI AGGIORNAMENTO
9.2	CADENZA TEMPORALE DI AGGIORNAMENTO
<b>T. MAPPATURA DEI RISCHI CON LE AZIONI PREVENTIVE E CORRETTIVE, TEMPI E RESPONSABILITÀ</b>	<b>Allegato</b>

## PREMESSA

In attuazione della Convenzione dell'ONU contro la corruzione, ratificata dallo Stato italiano con Legge n. 116 del 3/8/2009, è stata adottata la Legge n. 190 del 6.11.2012 "Disposizioni per la prevenzione e la repressione della corruzione e dell'illegalità nella pubblica amministrazione" che ha introdotto numerosi strumenti per la prevenzione e la repressione del fenomeno corruttivo ed ha individuato i soggetti preposti a mettere in atto iniziative in materia.

Tale Legge prevede che il Dipartimento della funzione pubblica predisponga un Piano nazionale anticorruzione, attraverso il quale individuare le strategie prioritarie per la prevenzione e il contrasto della corruzione nella pubblica amministrazione a livello nazionale e nell'ambito del quale debbono essere previste le linee guida cui ciascuna pubblica amministrazione deve attenersi nell'adottare il proprio Piano triennale di prevenzione della corruzione.

In data 11 settembre 2013, da parte della Autorità Nazionale Anticorruzione (d'ora in poi A.N.A.C.), è stato approvato il Piano Nazionale Anticorruzione (di seguito PNA) elaborato dal Dipartimento della funzione pubblica (da qui in avanti D.F.P.) in base alla legge n. 190 del 2012. Con la Determinazione n. 12 del 28 ottobre 2015 è stato infine pubblicato l'aggiornamento 2015 al PNA.

Il Piano permette di disporre di un quadro unitario e strategico di programmazione delle attività per prevenire e contrastare la corruzione nel settore pubblico e crea le premesse affinché le amministrazioni possano redigere i loro piani triennali per la prevenzione della corruzione e, di conseguenza, predisporre gli strumenti previsti dalla legge n. 190/2012.

Il PNA contiene gli obiettivi strategici statuali per lo sviluppo della strategia di prevenzione a livello centrale e fornisce indirizzi e supporto alle amministrazioni pubbliche per l'attuazione della prevenzione della corruzione e per la stesura del Piano Triennale di Prevenzione della Corruzione (d'ora in avanti PTPC).

Con l'approvazione e il successivo aggiornamento del Piano Nazionale prende pertanto concretamente sempre più forma l'attuazione del cuore della legge anticorruzione attraverso la pianificazione della strategia di prevenzione a livello decentrato.

Il Piano triennale di prevenzione della corruzione di ogni singola amministrazione deve essere adottato, in base all'art. 1, c.8, legge n. 190/2012, entro il 31 gennaio di ogni anno. Ad un primo livello, quello "nazionale", pertanto il D.F.P. predispone, sulla base di linee di indirizzo adottate da un Comitato interministeriale, il PNA. Il PNA è poi approvato dalla C.I.V.I.T., (oggi ANAC) individuata dalla legge quale Autorità nazionale anticorruzione.

Al secondo livello, quello "decentrato", ogni Amministrazione pubblica definisce un PTPC che, sulla base delle indicazioni presenti nel PNA, effettua l'analisi e la valutazione dei rischi specifici di corruzione e conseguentemente indica gli interventi organizzativi volti a prevenirli.

Questa articolazione su due livelli risponde alla necessità di conciliare l'esigenza di garantire una coerenza complessiva del sistema a livello nazionale e di lasciare autonomia alle singole amministrazioni per l'efficacia e l'efficienza delle soluzioni.

In merito alla tematica della Trasparenza si registra la L.R. n.10 del 29 ottobre 2014, recante : *"Disposizioni in materia di pubblicità, trasparenza e diffusione di informazioni da parte della Regione e degli enti a ordinamento regionale"*. Sulla materia si è nuovamente cimentato il legislatore nazionale con l'adozione del D.Lgs. 97/2016, sulla base della delega espressa dalla Legge di riforma della pubblica amministrazione (cd. Legge Madia) n.124/2015.

Il 16.12.2016 è entrata INOLTRE in vigore la legge regionale n. 16 del 15.12.2016 ("Legge regionale collegata alla legge regionale di stabilità 2017"). Il Capo primo di tale legge riguarda le "Disposizioni di adeguamento alle norme in materia di trasparenza" e dispone alcune modifiche alla legge regionale N. 10/2014 ("Disposizioni in materia di pubblicità, trasparenza e diffusione di informazioni da parte della Regione e degli enti a ordinamento regionale"). Sul punto si è in attesa dell'emissione di una circolare da parte della Regione TAA che ne chiarisca l'esatta portata.

Questo gran fermento normativo riflette l'allarme sociale legato alla gravità e diffusione dei fenomeni "lato sensu" corruttivi nella P.A. e l'opinione pubblica chiede a gran voce di compiere rapidi e decisi passi verso il rinnovamento della Pubblica Amministrazione, passi che l'Amministrazione vuole percorrere con serietà e pragmatismo, rifiutando di aderire a una logica meramente

adempimentale.

Il presente Piano triennale di prevenzione della corruzione 2017-2019, preso atto delle linee guida dettate nel Piano Nazionale Anticorruzione 2013, dell'aggiornamento del 28 ottobre 2015 e del Piano Nazionale Anticorruzione 2016, si muove in continuità rispetto ai precedenti Piani adottati dall'Amministrazione.

## **Art.1. Il contesto interno ed esterno**

L'analisi del contesto esterno ha come obiettivo quello di evidenziare come le caratteristiche dell'ambiente nel quale il Comune di Cavedine è chiamato ad operare, con riferimento, ad esempio, a variabili culturali, criminologiche, sociali ed economiche del territorio, possano favorire il verificarsi di fenomeni corruttivi al proprio interno. A tal fine, sono stati considerati sia i fattori legati al territorio Trentino di riferimento, sia le relazioni e le possibili influenze esistenti con i portatori e i rappresentanti di interessi esterni.

Comprendere le dinamiche territoriali di riferimento e le principali influenze e pressioni a cui un Ente locale è sottoposto consente infatti di indirizzare con maggiore efficacia e precisione la strategia di gestione del rischio.

Il territorio Trentino è notoriamente caratterizzato dall'assenza di fenomeni evidenti di criminalità organizzata.

Con deliberazione della Giunta provinciale 4 settembre 2014, n. 1492, è stato confermato il gruppo di lavoro in materia di sicurezza, il quale è investito del compito di analizzare la vulnerabilità all'infiltrazione criminale del sistema economico trentino, al fine di sviluppare risposte preventive attraverso il monitoraggio dei segnali di allarme.

L'Amministrazione provinciale mantiene detto gruppo di lavoro in materia di sicurezza, implementando tali funzioni nell'ottica della prevenzione della corruzione nell'ambito della PA provinciale.

Il gruppo di lavoro in materia di sicurezza coordina la realizzazione, entro il triennio, di indagini statistiche concernenti l'infiltrazione criminale nel sistema economico trentino, nonché la percezione del fenomeno della corruzione da parte degli operatori economici presenti sul territorio provinciale.

L'attività di indagine statistica si svolge annualmente, per settori economici, in modo da garantire l'adeguata rappresentazione delle problematiche suindicate.

I risultati delle indagini annuali, una volta pubblicati sul sito istituzionale della Provincia Autonoma di Trento, verranno analizzati per indirizzare le politiche preventive del Comune.

Per comprendere la dimensione dei reati commessi sul territorio può servire lo studio portato avanti da Transcrime<sup>1</sup> per conto della Provincia Autonoma di Trento, riferita al periodo 2004-2013, anche se non specificamente orientato all'analisi dei reati contro la Pubblica Amministrazione.

# Rapporto sulla sicurezza nel Trentino 2014

Consegnato alla Provincia autonoma di Trento in data 31 dicembre 2014

*“La provincia di Trento presenta un trend simile a quello nazionale e a quello del Nord-est per quanto riguarda il generale andamento della delittuosità dal 2004 al 2013. Pur presentando **tassi più bassi** rispetto alla media italiana, il trend diminuisce dal 2004 al 2006, cresce nuovamente dal 2006 al 2007, per poi decrescere dal 2007 al 2010. Dal 2010, perfettamente in linea con la media nazionale, il tasso di reati aumenta fino a raggiungere i 3.472 reati ogni 100.000 abitanti nel 2013*

Fig. 5. Totale dei reati denunciati dalle Forze dell'ordine all'Autorità giudiziaria. Confronto fra Italia, Nord-Est e Provincia di Trento. Tassi ogni 100.000 abitanti. Periodo 2004-2013

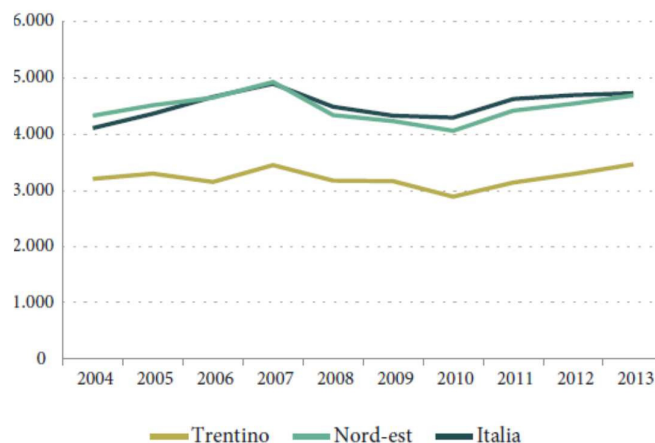

Fonte: elaborazione Transcrime di dati del Ministero dell'Interno (S.D.I.)

Fig. 6. Totale dei reati denunciati dalle Forze dell'ordine all'Autorità Giudiziaria ogni 100.000 abitanti. Confronto fra le Comunità di valle del Trentino. Anno 2013

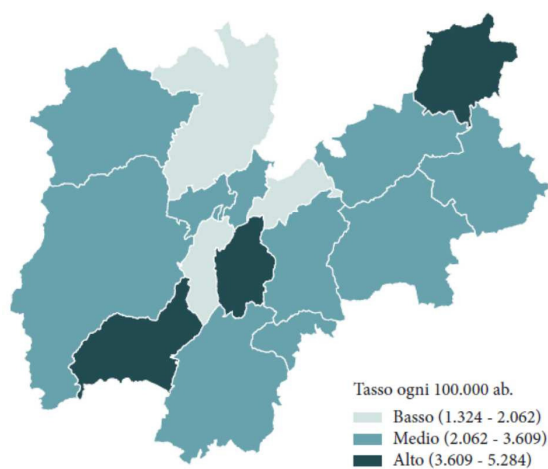

Fonte: elaborazione Transcrime di dati del Ministero dell'Interno (S.D.I.)

*Se si analizzano più nello specifico le diverse comunità di valle facenti parte del territorio della provincia di Trento, si può notare come nel 2013 il Territorio della Val d'Adige (5.285 reati ogni 100.000 abitanti), la Comunità Alto Garda e Ledro (4.448 reati ogni 100.000 abitanti) e Comun General de Fascia (4.032 reati ogni 100.000 abitanti) siano le comunità che registrano tassi di reato più alti (Tab. 4. e Fig. 6).*

*Al contrario, la Comunità della Valle di Cembra (1.325), la Comunità della Valle dei Laghi (2.057) e la Comunità della Val di Non (2.062) registrano i tassi più bassi dell'intero Trentino.*

*È interessante notare come nonostante la Comunità della Val di Non, che presenta un basso tasso di reati nel 2013, registri invece la più alta variazione percentuale rispetto al 2004 (+60,5%) (Tab. 4. e Fig.7.).*

*Tra le comunità di valle, quest'ultima, è l'unica a presentare un forte aumento del tasso di reati rispetto al 2004. Una forte diminuzione del tasso, invece, viene riportata da Comun General de Fascia, che, pur registrando un alto tasso nel 2013, presenta una variazione percentuale pari a -44,7% rispetto al 2004 (Tab 4. e Fig.7.).*

Fig. 7. Totale dei reati denunciati dalle Forze dell'ordine all'Autorità giudiziaria. Variazione percentuale 2004-2013

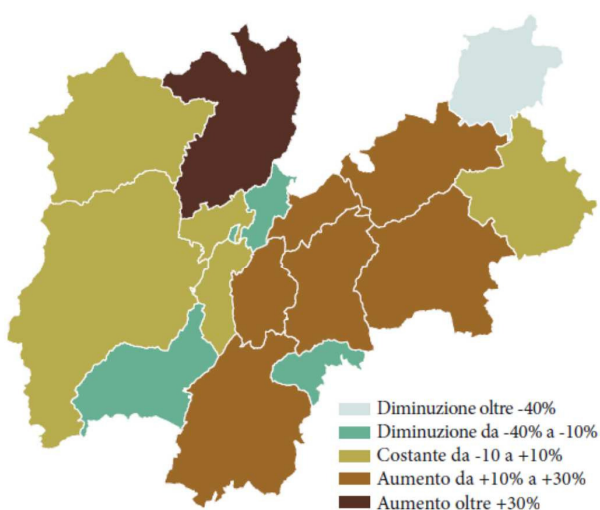

Fonte: elaborazione Transcrime di dati del Ministero dell'Interno (S.D.I.)

Tab. 4. Totale reati denunciati dalle Forze dell'ordine all'Autorità giudiziaria. Tasso 2013 ogni 100.000 abitanti, tasso medio annuo 2004-2013, variazione percentuale 2004-2013 per Comunità di Valle.

Comunità di valle	Tasso 2013	Tasso medio 2004-2013	Variazione percentuale 2004-2013
Comunità territoriale della Val di Fiemme	3.084	2.626	27,0
Comunità di Primiero	2.725	2.397	-7,1
Comunità Valsugana e Tesino	2.487	2.310	11,4
Comunità Alta Valsugana e Bersntol	2.604	2.262	14,8
Comunità della Valle di Cembra	1.325	1.081	20,2
Comunità della Val di Non	2.062	2.062	60,5
Comunità della Valle di Sole	2.521	2.759	4,4
Comunità delle Giudicarie	2.615	2.568	4,9
Comunità Alto Garda e Ledro	4.448	4.390	-11,2
Comunità della Vallagarina	3.202	2.847	15,1
Comun General de Fascia	4.032	4.911	-44,7
Magnifica Comunità degli Altipiani Cimbri	3.609	3.470	-21,2
Comunità Rotaliana-Königsberg	2.832	3.224	-14,5
Comunità della Paganella	3.413	2.910	2,9
Territorio della Val d'Adige	5.285	4.700	18,3
Comunità della Valle dei Laghi	2.057	1.868	6,0

Fonte: elaborazione Transcrime di dati del Ministero dell'Interno (S.D.I.)

Nel processo di costruzione del presente Piano si è tenuto conto della suddetta analisi, ma anche delle risultanze dell'ordinaria vigilanza sui possibili fenomeni corruttivi. Nel corso dei monitoraggi sinora effettuati nel Comune di Cavedine, non sono emerse irregolarità attinenti al fenomeno corruttivo e non sono state irrogate sanzioni. Si può quindi fondatamente ritenere che il contesto interno è sano e non genera particolari preoccupazioni.

Per quanto qui di peculiare interesse, si evidenzia che, in forza di quanto previsto dalla legge regionale n. 10/2014, non si applica la disposizione di cui all'art. 10 del decreto legislativo n. 33/2013 (fatta eccezione per quanto previsto dal comma 8, lettere c) e d), dello stesso articolo 10), secondo la quale ogni amministrazione adotta un Programma triennale per la trasparenza e l'integrità che, di norma, costituisce una sezione del Piano di prevenzione della corruzione.

Il presente Piano comunque si collega altresì con la programmazione strategica e operativa dell'Amministrazione.

## 2. LA STRUTTURA ORGANIZZATIVA DEL COMUNE DI CAVEDINE

In relazione alla deliberazione del Consiglio comunale n. 77 dd. 28.12.2000 e successive modificazioni (tra cui l'ultima è la deliberazione della Giunta comunale n. 55 dd. 15.03.2011), la struttura organizzativa del Comune si articola in servizi che sono unità operative costituite sulla base dell'omogeneità dei servizi erogati e dei processi gestiti o delle competenze. L'articolazione dei Servizi è così definita:

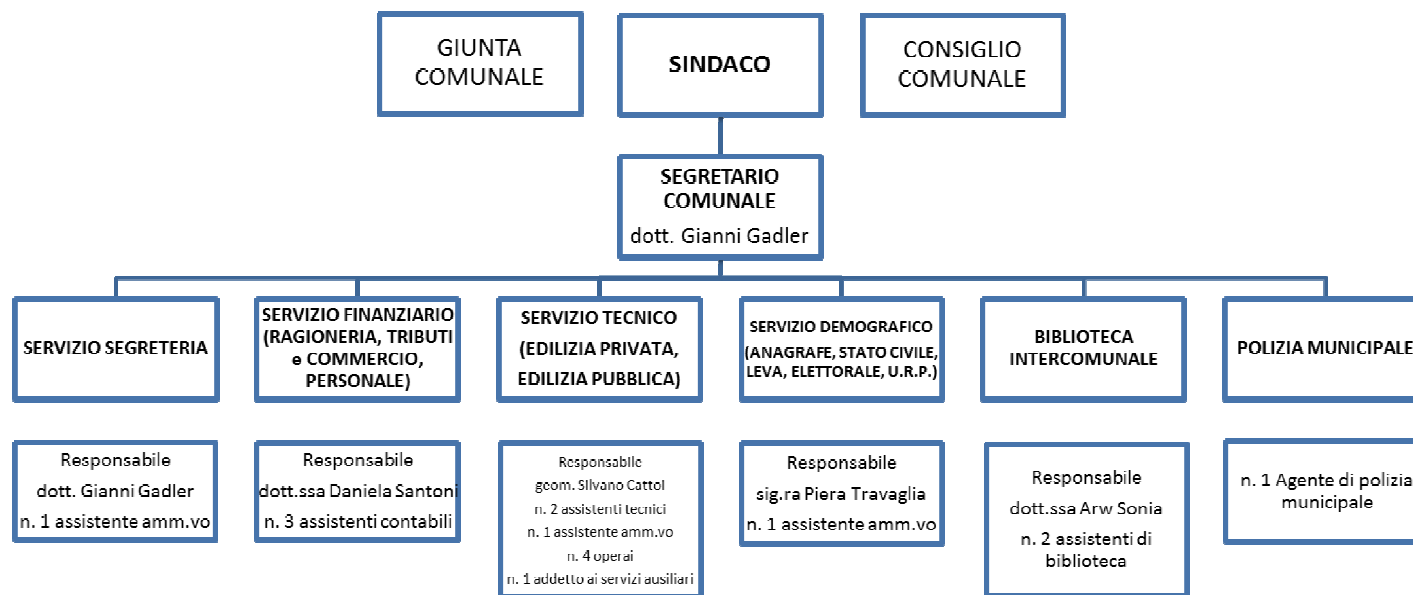

Il Segretario comunale, ai sensi dell'art. 1, comma 7, secondo capoverso della Legge n. 190/2012, è il Responsabile anticorruzione del Comune di Cavedine.



Si rappresenta che il presente Piano prende in considerazione esclusivamente i processi critici direttamente gestiti.

Sono resi in forma esternalizzata, e quindi dell'integrità degli operatori impegnati su tali attività dovrà necessariamente rispondere il soggetto gestore, i seguenti servizi:

- ✓ raccolta e smaltimento rifiuti;
- ✓ accertamenti I.C.I.;
- ✓ trasporto urbano;
- ✓ vigilanza boschiva;
- ✓ pubblicità e pubbliche affissioni.

Il Comune di Cavedine, in quanto capofila del Servizio Biblioteca, ricomprende nel presente piano i processi, i rischi e le azioni relativi all'intero processo, anche reso a favore di comuni limitrofi.

### **3. IL SUPPORTO DEL CONSORZIO DEI COMUNI TARENTINI**

Per avviare il processo di costruzione del Piano il Comune si è avvalso del supporto di Formazione-Azione del Consorzio dei Comuni Tarentini, e del tutoraggio dallo stesso garantito. Lungo il percorso assistito è stato possibile affinare e omogeneizzare la metodologia di analisi e gestione dei rischi e di costruzione delle azioni di miglioramento, anche grazie al confronto con realtà omogenee del territorio.

### **4. PRINCIPIO DI DELEGA – OBBLIGO DI COLLABORAZIONE – CORRESPONSABILITÀ**

La progettazione del presente Piano, nel rispetto del principio funzionale della delega, prevede il massimo coinvolgimento dei Responsabili di Servizio con responsabilità organizzativa/direttiva sulle varie strutture dell'Ente. In questa logica si ribadiscono in capo alle figure apicali l'obbligo di collaborazione attiva e la corresponsabilità nella promozione ed adozione di tutte le misure atte a garantire l'integrità dei comportamenti individuali nell'organizzazione.

A questi fini si è provveduto al trasferimento e all'assegnazione, a detti Responsabili, delle seguenti funzioni:

- a) collaborazione per l'analisi organizzativa e l'individuazione delle varie criticità;
- b) collaborazione per la mappatura dei rischi all'interno delle singole unità organizzative e dei processi gestiti, mediante l'individuazione, la valutazione e la definizione degli indicatori di rischio;
- c) progettazione e formalizzazione delle azioni e degli interventi necessari e sufficienti a prevenire la corruzione e i comportamenti non integri da parte dei collaboratori in occasione di lavoro.

Si assume che attraverso l'introduzione e il potenziamento di regole generali di ordine procedurale, applicabili trasversalmente in tutti i settori, si potranno affrontare e risolvere anche criticità, disfunzioni e sovrapposizioni condizionanti la qualità e l'efficienza operativa dell'Amministrazione.

## 5. L'APPROCCIO METODOLOGICO ADOTTATO PER LA COSTRUZIONE DEL PIANO

Obiettivo primario del Piano di prevenzione della corruzione è garantire nel tempo all'Amministrazione comunale, attraverso un sistema di controlli preventivi e di misure organizzative, il presidio del processo di monitoraggio e di verifica sull'integrità delle azioni e dei comportamenti del personale.

Ciò consente da un lato la prevenzione dei rischi per danni all'immagine derivanti da comportamenti scorretti o illegali del personale, dall'altro di rendere il complesso delle azioni sviluppate efficace anche a presidio della corretta gestione dell'Ente.

La **metodologia adottata** nella stesura del Piano si rifà a due approcci considerati di eccellenza negli ambiti organizzativi (banche, società multinazionali, pubbliche amministrazioni estere, ecc.) che già hanno efficacemente affrontato tali problematiche:

### 1) L'approccio dei sistemi normati, che si fonda:

- sul **principio di documentabilità delle attività svolte**, per cui, in ogni processo, le operazioni e le azioni devono essere verificabili in termini di coerenza e congruità, in modo che sia sempre attestata la responsabilità della progettazione delle attività, della validazione, dell'autorizzazione, dell'effettuazione;
- sul **principio di documentabilità dei controlli**, per cui ogni attività di supervisione o controllo deve essere documentata e firmata da chi ne ha la responsabilità. In coerenza con tali principi, sono da formalizzare procedure, check-list, criteri e altri strumenti gestionali in grado di garantire omogeneità, oltre che trasparenza e equità;

### 2) L'approccio mutuato dal D.Lgs. n. 231/2001 - con le dovute contestualizzazioni e senza che sia imposto dal decreto stesso nell'ambito pubblico - che prevede che l'Ente **non sia responsabile** per i reati commessi (anche nel suo interesse o a suo vantaggio) se sono soddisfatte le seguenti condizioni:

- se prova che l'organo dirigente ha adottato ed efficacemente attuato, prima della commissione del fatto, **modelli di organizzazione e di gestione idonei a prevenire reati** della specie di quello verificatosi;
- se il compito di vigilare sul funzionamento e l'osservanza dei modelli e di curare il loro aggiornamento è stato affidato a un organismo dell'ente dotato di autonomi poteri di iniziativa e di controllo;
- se non vi è stata omessa o insufficiente vigilanza da parte del predetto organismo.

Si noti che tali **approcci** sono assolutamente **coerenti** sia con le **linee guida della Commissione di studio su trasparenza e corruzione istituita dal Ministro per la Pubblica Amministrazione e la Semplificazione** (che parla esplicitamente di "risk management" come elemento fondante di qualsiasi adeguato assetto gestionale teso a combattere tali fenomeni) che con le **"Linee di indirizzo del Comitato interministeriale (D.P.C.M. 16 gennaio 2013) per la predisposizione**, da parte del Dipartimento della funzione pubblica, **del Piano Nazionale Anticorruzione** di cui alla Legge 06.11.2012, n. 190".

## 6. IL PERCORSO DI COSTRUZIONE DEL PIANO

Nel percorso di costruzione del Piano, accompagnato dall'intervento di formazione-azione promosso dal Consorzio dei Comuni Trentini, sono stati tenuti in considerazione cinque aspetti espressamente citati dalle Linee di indirizzo del Comitato interministeriale del marzo 2013:

- ✓ il **coinvolgimento dei Responsabili operanti nelle aree a più elevato rischio** nell'attività di analisi e valutazione, di proposta e definizione delle misure e di monitoraggio per l'implementazione del Piano; tale attività - che non sostituisce ma integra la opportuna formazione rispetto alle finalità e agli strumenti dal Piano stesso - è stata il punto di partenza per la definizione di azioni preventive efficaci rispetto alle reali esigenze dell'Ente;
- ✓ la rilevazione delle misure di contrasto (procedimenti a disciplina rinforzata, controlli specifici, particolari valutazioni ex post dei risultati raggiunti, particolari misure nell'organizzazione degli uffici e nella gestione del personale addetto, particolari misure di trasparenza sulle attività svolte) anche già adottate, oltre alla indicazione delle misure che, attualmente non presenti, si prevede di adottare in futuro. Si è in tal modo costruito un Piano che, valorizzando il percorso virtuoso già intrapreso dall'Amministrazione, **mette a sistema quanto già positivamente sperimentato** purché coerente con le finalità del Piano;
- ✓ impegno all'apertura di un tavolo di confronto con i portatori di interessi sui contenuti delle misure adottate nelle aree a maggior rischio di comportamenti non integri, per poter arricchire l'approccio con l'essenziale punto di vista dei fruitori dei servizi del Comune, e nel contempo rendere consapevoli gli interessati degli sforzi messi in campo dall'organizzazione per rafforzare e sostenere l'integrità e trasparenza dei comportamenti dei suoi operatori a tutti i livelli;
- ✓ la **sinergia** con quanto già realizzato o in progettazione nell'ambito della trasparenza, ivi compresi:
  - il **rinvio ai contenuti del futuro Programma Triennale per la Trasparenza e l'Integrità come articolazione dello stesso Piano triennale anticorruzione**;
  - l'attivazione del sistema di trasmissione delle informazioni al sito web dell'amministrazione;
  - il recepimento nella Regione Autonoma Trentino Alto-Adige e nella Provincia Autonoma di Trento del nuovo codice di comportamento del pubblico dipendente dettato dal DECRETO DEL PRESIDENTE DELLA REPUBBLICA 16 aprile 2013, n. 62, con corrispondente sistema sanzionatorio;
  - l'attivazione del diritto di accesso civico di cui al citato D.lgs. n.33/2013, così come verrà delineato dall'emananda norma regionale in tema di trasparenza;
- ✓ la previsione e l'adozione di **specifiche attività di formazione del personale**, con attenzione prioritaria al Responsabile anticorruzione dell'Amministrazione e ai Responsabili amministrativi competenti per le attività maggiormente esposte al rischio di corruzione. Tali attività troveranno compiuta programmazione nel Piano triennale della Formazione, e saranno rese in prima battuta tramite l'apporto degli esperti del Consorzio dei Comuni Trentini.

Inoltre si è ritenuto opportuno - come previsto nella circolare n. 1 del 25 gennaio 2013 del Dipartimento della Funzione Pubblica - **ampliare il concetto di corruzione, ricomprendendo** tutte

quelle situazioni in cui *“nel corso dell’attività amministrativa, si riscontri l’abuso, da parte di un soggetto, del potere a lui affidato al fine di ottenere vantaggi privati. (...) Le situazioni rilevanti sono quindi più ampie della fattispecie penalistica e sono tali da ricomprendere non solo l’intera gamma dei delitti contro la Pubblica Amministrazione disciplinati nel Titolo II, capo I del codice penale, ma anche le situazioni in cui, a prescindere dalla rilevanza penale, venga in evidenza un malfunzionamento dell’amministrazione a causa dell’uso a fini privati delle funzioni attribuite”*.

## **6.1 Sensibilizzazione dei Responsabili di Servizio e condivisione dell’approccio**

Il primo passo compiuto nella direzione auspicata è stato quello di far crescere all’interno dell’Ente la consapevolezza sul problema dell’integrità dei comportamenti.

In coerenza con l’importanza della condivisione delle finalità e del metodo di costruzione del Piano, in questa fase formativa si è provveduto - in più incontri specifici - alla **sensibilizzazione e al coinvolgimento dei Responsabili di Servizio**, definendo in quella sede che il Piano di prevenzione della corruzione avrebbe incluso non solo i procedimenti previsti dall’art. 1 comma 16 della L. 190 (autorizzazioni o concessioni; scelta del contraente per l’affidamento di lavori, forniture e servizi; concessione ed erogazione di sovvenzioni, contributi, sussidi, ausili finanziari, nonché attribuzione di vantaggi economici di qualunque genere a persone ed enti pubblici e privati; concorsi e prove selettive per l’assunzione del personale e progressioni di carriera), ma che il punto di partenza sarebbe stata l’analisi di **tutte le attività del Comune** che possono presentare rischi di integrità.

Poiché nel Comune di Cavedine, in forza del Testo unico delle leggi regionali sull’Ordinamento dei Comuni della Regione autonoma Trentino Alto Adige (DPRReg. 1 febbraio 2005 n. 3/L - modificato dal DPRReg. 3 aprile 2013 n. 25), gli Amministratori assumono compiti anche di natura gestionale, la loro partecipazione a questo processo è doverosa oltre che strategica, sia in termini di indirizzo politico – amministrativo che di condivisione dei principi di sana ed integra gestione della cosa pubblica.

Per questo si è provveduto al loro coinvolgimento e ad una loro sensibilizzazione in itinere al processo di progettazione del presente Piano.

## **6.2 Individuazione dei processi più a rischio (“mappa dei processi a rischio”) e dei possibili rischi (“mappa dei rischi”)**

In logica di priorità, sono stati selezionati dal Segretario Comunale e validati dai Responsabili i processi che, in funzione della situazione specifica del Comune, presentano possibili rischi per l’integrità, classificando tali rischi in relazione al grado di “pericolosità” ai fini delle norme anti-corruzione.

In coerenza con quanto previsto dal D.Lgs. n. 231/2001 e con le conclusioni della Commissione di Studio su trasparenza e corruzione (rapporto del 30 gennaio 2012), sono state attuate in tale selezione metodologie proprie del **risk management** (gestione del rischio) nella valutazione della priorità dei rischi, caratterizzando ogni processo in base ad un **indice di rischio** in grado di misurare il suo specifico livello di criticità e di poterlo quindi successivamente comparare con il livello di criticità degli altri processi. L’approccio prevede che un rischio sia analizzato secondo due dimensioni:

- la **probabilità di accadimento**, cioè la stima di quanto è probabile che il rischio si manifesti in quel processo, in relazione ad esempio alla presenza di discrezionalità, di fasi decisionali o di attività esterne a contatto con l'utente;
- l'**impatto dell'accadimento**, cioè la stima dell'entità del danno – materiale o di immagine – connesso all'eventualità che il rischio si concretizzi.

L'indice di rischio si ottiene moltiplicando tra loro queste due variabili (per ognuna delle quali si è stabilita convenzionalmente una scala quantitativa). Più è alto l'indice di rischio, pertanto, più è critico il processo dal punto di vista dell'accadimento di azioni o comportamenti non linea con i principi di integrità e trasparenza. In relazione alle richieste della norma, all'interno del Piano, sono stati inseriti tutti i processi caratterizzati da un indice di rischio "medio" o "alto" e comunque tutti i procedimenti di cui al citato art. 1 comma 16, oltre ad altri processi "critici" il cui indice di rischio si è rivelato, ad un esame più approfondito, essere "basso".

### 6.3 Proposta delle azioni preventive e dei controlli da mettere in atto

Per ognuno dei processi della mappa identificato come "critico" in relazione al proprio indice di rischio, è stato definito un **piano di azioni** che contempli almeno una azione per ogni rischio stimato come prevedibile (cioè con indice di rischio "alto" o "medio", ma in alcuni casi anche "basso" ma meritevole di attenzione), progettando e sviluppando gli strumenti che rendano efficace tale azione o citando gli strumenti già in essere.

Più specificatamente, per ogni azione prevista e non attualmente in essere, sono stati evidenziati la **previsione dei tempi** e le **responsabilità attuative** per la sua realizzazione e messa a regime - in logica di project management. Tale strutturazione delle azioni e quantificazione dei risultati attesi rende possibile il **monitoraggio periodico del Piano** di prevenzione della corruzione, in relazione alle scadenze temporali e alle responsabilità delle azioni e dei sistemi di controllo messe in evidenza nel piano stesso.

Attraverso l'attività di monitoraggio e valutazione dell'attuazione del Piano sarà possibile migliorare nel tempo la sua formalizzazione e la sua efficacia.

### 6.4 Stesura e approvazione del Piano di prevenzione della corruzione

La stesura del presente Piano Triennale di prevenzione della corruzione è stata quindi realizzata mettendo a sistema tutte le azioni operative proposte dai Responsabili di Ufficio e validate dal Segretario e le azioni di carattere generale che ottemperano le prescrizioni della Legge n. 190/2012. Particolare attenzione è stata posta nel garantire la **"fattibilità" delle azioni previste**, sia in termini operativi che finanziari (evitando spese o investimenti non coerenti con le possibilità finanziarie dell'Ente), attraverso la verifica della coerenza rispetto agli altri strumenti di programmazione dell'Ente (Relazione Previsionale e Programmatica, Bilancio di previsione, Atto di indirizzo generale, ecc.).

### 6.5 Formazione a tutti gli operatori interessati dalle azioni del Piano

Al fine di massimizzare l'impatto del Piano, è prevista e già programmata, anche grazie alla disponibilità del Consorzio dei Comuni Trentini, un'attività di formazione rivolta a tutti coloro che

potenzialmente sono interessati al tema, così come previsto dalle norme. La registrazione delle presenze consentirà di assolvere ad uno degli obblighi previsti dalla L. n. 190/2012 e ribadito dalla circolare della Funzione Pubblica del 25 gennaio 2013.

## 7. LE MISURE ORGANIZZATIVE DI CARATTERE GENERALE

Si riportano di seguito le misure organizzative di carattere generale che l'Amministrazione Comunale intende mettere in atto, in coerenza con quanto previsto dalla Legge n. 190/2012 e con la propria dimensione organizzativa.

Rispetto a quanto auspicato dalla normativa in merito all'adozione di adeguati **sistemi di rotazione del personale** addetto alle aree a rischio, l'Amministrazione rileva la materiale impossibilità di procedere in tal senso alla luce dell'esiguità della propria dotazione organica: si impegna pertanto a valutare nel medio periodo la possibilità di rinforzare attraverso specifici interventi formativi e laddove possibile una parziale fungibilità degli addetti nei processi a contatto con la cittadinanza.

In ogni caso cercherà di sopperire a tale impossibilità tramite il rinforzo dell'attività di controllo così come evidenziata nello specifico nelle azioni messe in campo nella seconda parte del presente Piano.

L'Amministrazione **si impegna** altresì, partendo da quanto indicato nell'art. 1 comma 9 della Legge n. 190/2012, a:

- L'attivazione effettiva della **normativa sulla segnalazione da parte del dipendente di condotte illecite di cui sia venuto a conoscenza**, di cui al comma 51 della Legge n. 190, con le necessarie forme di tutela, ferme restando le garanzie di veridicità dei fatti, a tutela del denunciato;
- L'adozione di misure che garantiscano il **rispetto dei principi dettati dalle norme del codice di comportamento dei dipendenti delle pubbliche amministrazioni** di cui al DECRETO DEL PRESIDENTE DELLA REPUBBLICA 16 aprile 2013, n. 62, così come recepiti in sede di Autonomia provinciale e regionale;
- L'adozione delle misure necessarie all'effettiva attivazione della **responsabilità disciplinare dei dipendenti**, in caso di violazione dei doveri di comportamento, ivi incluso il dovere di rispettare le prescrizioni contenute nel piano triennale;
- L'adozione di misure volte alla vigilanza sull'attuazione delle disposizioni in materia di **inconferibilità e incompatibilità degli incarichi** (di cui ai commi 49 e 50 della Legge n. 190/2012), anche successivamente alla cessazione del Ufficio o al termine dell'incarico (vedi il D.Lgs. n. 39/2013 finalizzato alla introduzione di griglie di incompatibilità negli incarichi "apicali" sia nelle amministrazioni dello stato che in quelle locali (regioni, province e comuni), ma anche negli enti di diritto privato che sono controllati da una pubblica amministrazione, nuovo comma 16-ter dell'articolo 53 del D.Lgs. n. 165/2001).
- L'adozione di misure di verifica dell'attuazione delle disposizioni di legge in materia di **autorizzazione di incarichi esterni**, così come modificate dal comma 42 della legge n. 190;

- La previsione di **forme di presa d'atto**, da parte dei dipendenti, del piano triennale di prevenzione della corruzione sia al momento dell'assunzione sia, per quelli in Ufficio, con cadenza periodica;
- CODICE DI COMPORTAMENTO E ALTRE MISURE RELATIVE ALLA GESTIONE DEL PERSONALE.

Il Comune di Cavedine, al fine di recepire i principi adottati dal D.P.R. 62/2013 in materia di prevenzione della corruzione, trasparenza, tracciabilità e di estensione degli obblighi di condotta a tutti i consulenti e i collaboratori ha adottato con deliberazione della Giunta comunale n. 142 del 06.10.2014 il nuovo codice di comportamento. Nel corso del triennio 2017 – 2019 verranno adottate le ulteriori misure che garantiscano il rispetto delle norme del codice di comportamento dei dipendenti delle pubbliche amministrazioni di cui al D.P.R. 16 aprile 2013, n. 62, non solo da parte dei propri dipendenti, ma anche, laddove compatibili, da parte di tutti i collaboratori dell'amministrazione, dei titolari di organi e di incarichi negli uffici di diretta collaborazione delle autorità, dei collaboratori a qualsiasi titolo di imprese fornitrici di beni o servizi o che realizzano opere in favore dell'amministrazione. Si dovranno inoltre garantire le misure necessarie all'effettiva attivazione della responsabilità disciplinare dei dipendenti, in caso di violazione dei doveri di comportamento, ivi incluso il dovere di rispettare puntualmente le prescrizioni contenute nel Piano triennale di Prevenzione della Corruzione.

- Coinvolgere gli stakeholder e curare le ricadute sul territorio anche attraverso l'adozione dei cd. Protocolli di legalità a livello di Consiglio delle Autonomie. I protocolli di legalità costituiscono oggi utili strumenti per contrastare il fenomeno delle infiltrazioni mafiose nelle attività economiche, anche nei territori dove il fenomeno non è particolarmente radicato. I protocolli sono disposizioni volontarie tra i soggetti coinvolti nella gestione dell'opera pubblica (normalmente la prefettura utg, il contraente generale, la stazione appaltante e gli operatori della filiera dell'opera da realizzare). In tal modo vengono rafforzati i vincoli previsti dalla norme della legislazione antimafia, con forme di controllo volontario, anche con riferimento ai subcontratti, non previste dalla predetta normativa. I vantaggi di poter fruire di uno strumento di "consenso", fin dal momento iniziale, consente a tutti i soggetti (privati e pubblici) di poter lealmente confrontarsi con eventuali fenomeni di tentativi di infiltrazione criminale organizzata.

Infine, per quanto concerne **l'aspetto formativo** - essenziale per il mantenimento e lo sviluppo del Piano nel tempo, si ribadisce come - in linea con la Convenzione delle Nazioni unite contro la corruzione, adottata dall'Assemblea generale dell'O.N.U. il 31 ottobre 2003, la Legge n. 190/2012 attribuisce particolare importanza alla formazione del personale addetto alle aree a più elevato rischio, per cui è prevista, in occasione della predisposizione del Piano della formazione, particolare attenzione alle tematiche della trasparenza e della integrità, sia dal punto di vista della conoscenza della normativa e degli strumenti previsti nel Piano che dal punto di vista valoriale, in modo da accrescere sempre più lo sviluppo del senso etico.

## 8. IL SISTEMA DEI CONTROLLI E DELLE AZIONI PREVENTIVE PREVISTE

Si riportano di seguito, organizzate a livello di Servizio, le **schede contenenti le azioni preventive e**

**i controlli attivati per ognuno dei processi** per i quali si è stimato “medio” o “alto” l’indice di rischio o per i quali, sebbene l’indice di rischio sia stato stimato come “basso”, si è comunque ritenuto opportuno e utile predisporre e inserire nel Piano azioni di controllo preventivo.

Per ogni azione - anche se già in atto - è stato inserito il soggetto responsabile della sua attuazione, e laddove l’azione sia pianificata nella sua realizzazione, sono indicati i tempi stimati per il suo completamento, eventualmente affiancati da note esplicative. L’utilizzo di un unico format è finalizzato a garantire l’uniformità e a facilitare la lettura del documento.

## **9. AGGIORNAMENTO DEL PIANO DI PREVENZIONE DELLA CORRUZIONE**

### **9.1 Modalità di aggiornamento**

Fermo restando il necessario adeguamento e allineamento del presente documento all’emanando Piano Nazionale Anticorruzione, esso, come il Programma triennale per la trasparenza e l’integrità, rientra tra i piani e i programmi Gestionali. Le modalità di aggiornamento saranno pertanto analoghe a quelle previste per l’aggiornamento di tali piani e programmi, e darà atto del grado di raggiungimento degli obiettivi dichiarati secondo gli indicatori ivi previsti.

### **9.2 Cadenza temporale di aggiornamento**

I contenuti del Piano, così come le priorità d’intervento e la mappatura e pesatura dei rischi per l’integrità, saranno oggetto di aggiornamento annuale, o se necessario, in corso d’anno, anche in relazione ad eventuali adeguamenti a disposizioni normative e/o a riorganizzazione di processi e/o funzioni.